HŘEBENÁČ

SLOUPSKÝ INFORMAČNÍ ZPRAVODAJ

ROČNÍK XX
ČÍSLO 1

Při ostatcích se mezi fanoušky biatlonu zařadil i Rákosníček...

Novinky z radnice
Z historických pramenů
Sloupský kulturní život
Výsledky našich sportovců

KVĚTNÝ PÁTEK

FARNÍ PLES

TŘÍKRÁLOVÁ SBÍRKA

SLOUPY KULTURY

NAŠE DALŠÍ SMĚŘOVÁNÍ K LEPŠÍMU.

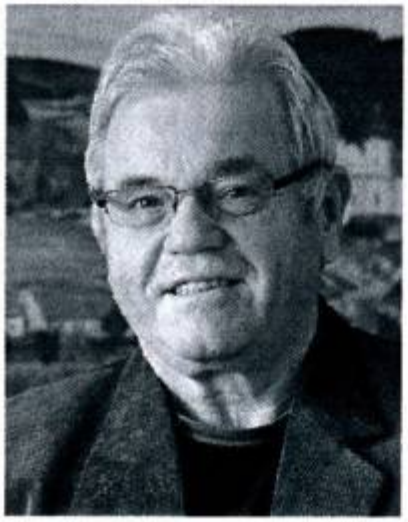

V úvodníku minulého vydání Hřebenáče jsem naši obec chválil, jak se změnila k lepšímu v oblasti mezilidských vztahů, jak umíme stále lépe žít nejen vedle sebe, ale i spolu.

Minulý týden doručila pošta na radnici další zdařilé dílko manželů Andrey a Pavla Novákových – Fotokroniku 2013. Prohlížel jsem si ty pěkné obrázky se zájmem a měl jsem příjemný pocit. A když paní Andrea přišla a řekla: „Starosto, co na to říkáš? Na papíře ideální obec, že?" musel jsem jí dát za pravdu.

Bohužel všichni víme, že žádná ideální obec neexistuje, že všude žijí lidé chybující a že pokrytectví některých z nich čočka žádného fotoaparátu nezachytí.

Jedna ze starých lidových moudrostí praví, že na světě není člověk ten, který by se zalíbil lidem všem, což samozřejmě platí i u nás, a proto musí každý umět přijímat i kritické připomínky. Ono je to ale i jinak. Za šest volebních období starostování bych výtky „z očí do očí" u jednacího stolu spočítal na prstech jedné ruky. Přitom samozřejmě vím, že "za zády" jsou jich desítky. A nejhorší je žít navíc s tím, že se povídá i ledasco, co se nikdy nestalo.

Demokratické volby jsou úžasná a potřebná věc, bohužel je vždy doprovází „vyplachování úst" těch, kteří mají v nabídce jen pošpinění soupeře v očích veřejnosti. Ve volbách do Poslanecké sněmovny či Senátu jsme toho svědky již řadu let a v posledních prezidentských volbách to asi vyvrcholilo. V našich komunálkách byl z tohoto pohledu již dlouho klid, neboť poslední volby s více soutěžícími kandidátkami byly naposled před dvanácti roky. Letos to bude podle všeho jinak, což je dobře. Ale moc bych si přál, abychom nové zastupitelstvo a dalšího starostu uměli vybrat s noblesou, jako lidé, kteří opravdu umějí a i nadále chtějí žít spolu.

A novému starostovi přeji, aby při té náročné nepřetržité starosti o obec zakoušel toho pokrytectví co nejméně, aby se ty krásné obrázky z fotokroniky jednou staly skutečností bez přetvářky.

Starosta

Všem občanům Sloupu
přejeme
pokojné a radostné prožití
velikonočních svátků.

Pracovníci úřadu Městyse Sloup

NOVINKY Z RADNICE

Jedním z ústředních témat jednání zastupitelstva je stále ještě snaha o vyřešení v současnosti nedostatečné kapacity mateřské školy. V minulém vydání zpravodaje jsem uvedl, že dříve schválený záměr pořízení další třídy MŠ v budově ZŠ se poměrně dost zkomplikoval jak po stránce projektové přípravy, tak po stránce finanční náročnosti a v neposlední řadě i vlivem přehodnocení naléhavosti tohoto projektu.

Řada rodičů totiž mezitím umístila svoje děti do mateřských škol v okolních obcích, čímž se situace rádoby zjednodušila. Všem těmto rodičům jsme za jejich pomoc poděkovali a požádali jsme je, aby tento stav zachovali i pro příští rok nebo dva. Tím se rozdíl poptávky a nabídky snížil opravdu na minimum (2 až 4 děti) a v zastupitelstvu bylo konstatováno, že pro takovýto počet žáků opravdu není možné třídu za téměř milión korun na dobu cca 2 let pořizovat.

Na posledním zasedání zastupitelstva se ale objevily nové požadavky, které nás zase vrátily poněkud zpět. Jeden problém je v zákoně, který nařizuje ředitelce školy přednostně zapsat i ty předškoláky, kteří nejsou místní, jen k nám jejich rodiče třeba dojíždí za prací. Ze strany místních přitom roste zájem o umístění už i dvouletých dětí a naopak o odklady povinné školní docházky. A splnit všechny tyto požadavky opravdu může jen školka nafukovací. Řešení k uspokojení všech moc není. Asi jedno z posledních započalo jednáním se sousedním Ostrovem u Macochy, kde jistá zbytková kapacita existuje.

Dne 10. března bylo předáno staveniště a byla zahájena stavba nového mostu u bývalého mlýna. Stavbu provádí firma FIRESTA-Fišer z Brna, která přislíbila, že dohodnutý termín dokončení do 30.6.2014 určitě zkrátí. Nejpozději do konce pololetí tedy bude nový most opět k dispozici majitelům nemovitostí ležících za ním.

Mezitím došlo k posunu v přípravě stavby nové komunikace na Lukách dle nového územního plánu. S vlastníky dotčených pozemků bylo dosaženo dohody o odprodeji potřebných ploch a o výši kupní ceny. V současné době se zpracovává projekt pro územní řízení.

Naopak se poněkud zkomplikoval projekt generální opravy kulturního domu. Žádost o dotaci jsme podali na Státní fond životního prostředí dne 29.8.2013. Akceptace žádosti trvala neuvěřitelných 5 měsíců (do 30.1.2014) a počátkem dubna bylo zveřejněno, že dotaci nedostaneme. Proč asi neumí Česká republika čerpat peníze z Evropské unie? Energetický audit, projekt zateplení a vyhotovení a podání žádosti stálo 155 tisíc korun, kolik peněz v rámci České republiky asi takto skončí v koši? A kolik dalších obcí dopadne stejně při podání dalších žádostí? A peníze dál leží v Bruselu.

Firma Dabona nám nabídla bezplatné přepracování auditu a vlastní žádosti a její podání v novém termínu. Ke zvážení je ale ještě jiná možnost. Už ty přepracované úředníky v Praze o nic nežádat, peníze, které máme nyní v rozpočtu jako spoluúčast použít na výměnu oken a fasádu provést v příštím roce.

Stále nedořešeným místním problémem je uspořádání majetkových vztahů na koupališti, kde pozemky vlastní obchodní společnost Relaxa s.r.o., bazén s příslušenstvím obec a letní restauraci pan Martin Horák z Brna – Komína. Přitom existuje usnesení zastupitelstva z 20.5.2010, kterým se bazén s příslušenstvím prodává společnosti MY WAY 1972 s.r.o. (jednatelem je Martin Janeček), kupní smlouva ale není podepsána, neboť se čeká na úhradu kupní ceny 1 milion korun. Zatím tedy trvá se společností MY WAY s.r.o. smlouva nájemní, která vyprší ke dni 30. 9. 2015.

Starosta

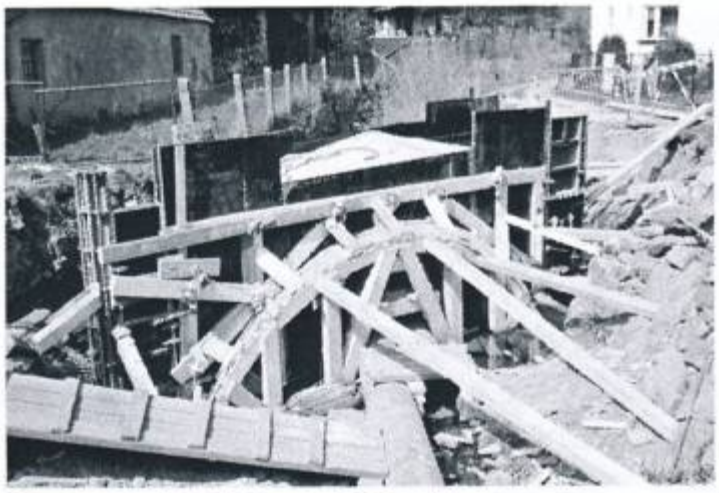

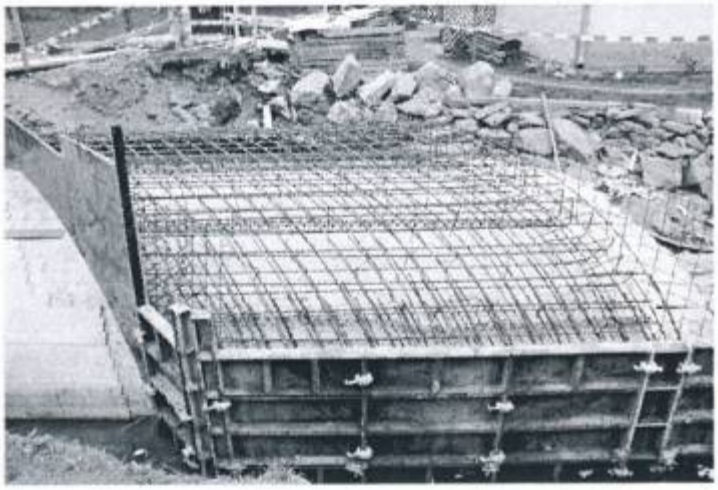

Z historických pramenů

Vícejmennost.

Odborně se tomu říká polyonymie. Ze známých osobností nás mezi prvními asi napadnou Jan Amos Komenský, Tomáš Garrigue Masaryk, Josef Kajetán Tyl, Jakub Jan Ryba nebo Magdalena Dobromila Rettigová. Začátky však byly poněkud jiné.

Již ve 14. století se začíná uplatňovat dvojjmenná soustava. Tehdy však šlo o jméno a příjmí (cognomen). My ho spíše známe pod pojmem přízvisko. Byl to další rozlišovací znak, který však ještě nebyl dědičný a ze kterého se později vyvinulo jméno rodové (rodinné) – tedy příjmení. To bylo jako povinné uzákoněno patentem Josefa II. v roce 1780.

Od 16. století se již ve větší míře začínají objevovat dvě jména, a to především u šlechty. My se ale v následujících řádcích podíváme hlavně na „obyčejné" občany ve Sloupě a okolí. Poslouží nám k tomu matriky, které jsou pro naši obec dochované od roku 1648.

Jedním z prvních, kdo dostal (dle dochovaných matrik) ve Sloupě dvě jména, byl Antonín Karel Traňáček v roce 1719. Svoje druhé jméno – Karel – dostal po kmotru Karlu Zelinkovi z Jedovnic. Je docela možné, že odtud pocházel i otec dítěte Jiřík, protože příjmení Traňáček rozhodně nebylo zdejší. Z těch nejstarších bych ještě zmínil Pavla Františka Daňka, který se narodil 4. listopadu roku 1722 a jehož otec Jiřík byl sloupským mlynářem. Maminka se jmenovala Kateřina. Za kmotry mu šli Václav Antonín Kostrošic (učitel z Doubravice) a jeho žena Františka. Kmotři jsou pro nás zajímaví tím, že jejich syn Antonín Josef Kostrošic (narozený v Doubravici 18. února 1740) působil ve Sloupě jako učitel v letech 1760 – 1768. Tehdy byla škola v čp. 38 v Panské (Rájecké) ulici. Jedním z prvních sloupských „rekordmanů" v počtu jmen se stal Klement Pavel Ernest Dominik Veselý, který se narodil 10. ledna roku 1786 v domě čp. 24. Jeho otec František byl sloupským mlynářem, maminka se jmenovala Marianna.

Každé jméno dané dítěti něco vyjadřuje i o nás rodičích. Někteří věřící se proto obraceli ke svatým a jména jejich dětí pak měla přídomky po nich. Ve Sloupě jsem toto zaznamenal hlavně v letech 1812 – 1815. Jak mnozí z vás ví, tak čp. 1 a 39 (která spolu sousedí) bývala v panském vlastnictví. Zatímco na čp. 1 bydleli hlavně hajní, tak na čp. 39 to svého času byli převážně drábi. Jak už to tak ale bývá, ti, o kterých se zde zmíním, však měli zaměstnání jiná. Na čp. 1 se rodičům Johannu Georgovi (tedy Janu Jiřímu), který byl přadlákem, a jeho manželce Elizabetě Hermingerové narodil nejprve 9. 12. 1812 syn Karel Boromejský Adam a dne 21. 9. 1815 syn Karel Boromejský Matouš Apoštol Josef. Na čp. 39 se nenechali zahanbit a dne 7. 3. 1813 se Františku Kleinpetrovi, který byl

uhlířem, a Marianně Veselé narodil syn František Serafinský Johann de Deo Arbokas Tomáš Akvinský. Těžko říct, co je k sestavení takovéhoto jména vedlo. Zcela jistě to ale chtělo jistou přípravu.

Pokud bychom si chtěli zaspekulovat, například z pohledu příznivců děl spisovatele Dana Browna, tak bychom mohli dojít i k následujícímu vysvětlení. František z Assisi (též Serafinský), který se vlastním jménem jmenoval Giovanni Battista Bemardone, byl mimo jiné patronem vlčat, které mohl tatínek - uhlíř při své práci potkat. Také vzhledem k jeho jménu (František) je první výběr poměrně logický. U druhého jména – Johann de Deo Arbokas – jinak Jan z Boha, je to trochu méně jasné. Ten byl totiž patronem například nemocných a alkoholiků. U toho třetího – Tomáše Akvinského – je to možná tím, že ten měl zemřít 7. března (1274), což je datum narození dítěte v čp. 39. Berte to vše ale s nadhledem a rezervou.

Pro podrobnější rozbor jsem si vybral matriku číslo 783 (uložena v MZA Brno), ve které jsou zaznamenány narozené děti z let 1869 až 1891. Za těchto 23 let se ve Sloupě narodilo 435 živých dětí. Vynechal jsem mrtvorozená, která nebyla pokřtěná. Z tohoto počtu dostalo 24 dětí dvě jména (5,5 %) a pouze jedno dítě tři jména (0,23 %). Z těch 24 dětí, která dostala dvě jména bylo 13 děvčat a 11 kluků. Pokud zachováme i pořadí jmen, tak jediné, které se opakovalo dvakrát bylo Maria Josefa. Povoláním byli otcové těchto dětí hlavně obchodníci, učitelé, mlynáři či hostinští. Uveďme si teď alespoň několik jmen: rok 1870 – Alois Josef Podivinský (otec lékař, čp. 16), rok 1875 – Františka Emilia Kučerová (otec podsedník, čp. 35), rok 1876 - Maria Josefa Donnée (otec obchodník, čp. 2), rok 1879 – Vilém Karel Knečfel (otec učitel, čp. 24), rok 1885 – Arnošt Jan Boháč (otec pozlacovač, čp. 55). V matrice jsou za tu dobu 23 let zapsána i čtyři dvojčata. Zajímavé je, že to byly všechno holčičky. Dvě jména dostaly. V roce 1887 Anna Hermína Žilková (její dvojče se jmenovalo Františka, otec byl kovářský pomocník z čp. 10) a v roce 1889 Pavlína Jaroslava a Angelina Hermina Řivnáčovy, jejichž otec byl sloupský obchodník (čp. 24). Tři jména dostal Adolf Josef Karel Rabas v roce 1883. Jeho otec byl účtovedoucím na místním lesnickém úřadu Salmů.

Rekordmany v počtu jmen u jednoho dítěte jsem v rámci současného blanenského okresu našel v matrice číslo 48. Jde o rodinu z Blanska. Otec se jmenoval Jacobus Zich (povoláním barvíř) a jeho manželka Magdalena. V roce 1733 se jim narodila dcera, která dostala jména Maria Ernestina Charlotta Josepha Nepomucena Lucia Otilia. V roce 1736 se pak další jejich dcera jmenovala Maria Ernestina Charlotta Josepha Antonia Joanna Nepomucena Onathia. No a v roce 1739 se jim narodila opět dcera, která se tentokráte jmenovala Maria Anna Ernestina Sophia Josepha. Jako kmotr byl u všech tří křtů Arnošt Julius Gellhorn, který od roku 1702 zdědil po svém otci blanenské panství. Jejich šlechtický rod pocházel ze Slezska z okolí Ratiboře.

Mnohojmennost se ale nevyskytovala jen v 18. a 19. století. Například v roce 1904 se v nedaleké Rájci narodila Arnoštka Johanna Vilemína Marie Dušková, která později jako učitelka působila v Petrovicích.

A nyní jedna zvláštnost z matriky číslo 686. Jde o narozené z nedalekého městyse Ostrov u Macochy (městysem od roku 1912). Jedná se hlavně o léta 1854 a 1855. U jmen jak ženského, tak i mužského pohlaví je uváděno velice často jako druhé jméno Maria. Takže se zde narodili například Josef Maria Musil, Franz Maria Kuběna nebo Vincenz Maria Valášek. Občas na to sice narazíte, ale nikde jinde jsem se s tím v tak hojné míře nesetkal. Ti, co rádi čtou, si v této souvislosti asi vybaví německého spisovatele, který se jmenoval Erich Maria Remarque. Jeho vlastní jméno ovšem bylo Erich Paul. To Maria si do svého uměleckého jména dal po své mamince Anně Marii.

Pokud by vás snad zajímalo, jaká jsou nejoblíbenější jména v současnosti, tak v roce 2013 vyhrálo u chlapců jméno Jakub, druhý byl Jan a třetí Matyáš. U děvčátek zvítězila Eliška následována Terezou a na třetím místě se umístilo jméno Adéla.

Miloslav Kuběna, kronikář

Z ČINNOSTI VÝBORU PRO OBČANSKÉ ZÁLEŽITOSTI

V roce 2013 oslavil své již šedesáté výročí Sbor pro občanské záležitosti ve Sloupě. Dne 6. ledna 2014 si výročí vzniku připomněly současné i bývalé členky a členové sboru na odpoledním posezení. Úvodní poděkování pronesl starosta městyse. Na oslavu přišla a zavzpomínala na léta práce i dnes už devadesátiletá první oficiální předsedkyně paní Miroslava Dvořáková.

K činnostem Sboru patří vítání občánků poprvé uspořádané v roce 1959. Sbor dále blahopřeje jubilantům, pořádá sousedský bál, dětský karneval, den dětí, rozsvícení vánočního stromu, vánočního posezení pro seniory, zájezdy do divadel, zlaté a výjimečně diamantové svatby. Účastníci obdrželi pamětní listy a kytičku.

V sobotu 11.1.2014 odstartovala sloupská plesová sezóna tradičním sousedským bálem. V zaplněném sálu byla výborná atmosféra s hudbou APEYRON, vystoupením mažoretek a už tradičně bohatou tombolou.

V sobotu 15.2.2014 pokračoval kulturní cyklus Sloupy kultury divadelním představením „S hlavou v oblacích" v podání divadla „Do houslí". Téměř zaplněný kulturní dům se při této „bombové" komedii od srdce bavil.

V neděli 2. března 2014 uspořádal Sbor pro občanské záležitosti ve spolupráci s dalšími nadšenými dobrovolníky dětský karneval.

Více než 70 dětských masek si užívalo odpoledne plné her, tancování a sladkostí.

V sobotu 15. března 2014 sehráli v kulturním domě ve Sloupě Krásenští divadelní ochotníci v režii Renaty Škrobové komedii Antonína Procházky „S Tvojí dcerou ne".

Celé představení bylo doprovázeno neustálým smíchem zaplněného sálu a vyvrcholilo závěrečnými ovacemi.

V sobotu 29.3.2014 pokračoval kulturní cyklus Sloupy kultury postním koncertem Stabat Mater. Návštěvníci se v kostele Panny Marie Bolestné zaposlouchali do čtyř skladeb, z nichž hlavní byla Stabat Mater autora Giovanniho Battista Pergolesi.

V sobotu 5.4.2014 do Sloupu zavítali ochotníci divadelního souboru Vlastimil Jedovnice s pohádkou O líné Pepině, při které se bály nejen děti, ale i někteří dospělí.

Co nás do prázdnin čeká? 29. dubna jedeme na divadelní představení Flashdance do Městského divadla Brno. 17. a 18. května proběhne výstava Svatby a něco navíc s překvapivým svatebním zahájením. 8. června bude Dětský den.

Ing. Andrea Nováková, předsedkyně Sboru pro občanské záležitosti

Městys Sloup si celou sloupskou obec a okolí dovoluje pozvat na velkolepou svatbu

slečny Zdeničky Mazálkové
a
pana Tomáše Žhavého.

Obřad, jenž se zajisté obejde bez skandálu, se koná 17. května 2014 ve 13.30 na prostranství u kulturního domu ve Sloupu v rámci výstavy Svatby a něco navíc, která je až do 18 hodiny a poté v neděli od 10 do 15 hodin ke zhlédnutí tamtéž.

Občerstvení. Soutěž svatebních koláčů.
Fotografie a jiné zajímavosti ze sta let místních svateb.
P.S. Hodnotné svatební dary typu štvanice nebo kukačky do svatební tomboly vítány.

120. výročí Sboru dobrovolných hasičů ve Sloupě.

Výbor SDH Sloup zve všechny občany na oslavy 120. výročí založení Sboru dobrovolných hasičů.

Program oslav

Neděle	4.5.	10:30	Mše za živé i zemřelé hasiče v poutním kostele Panny Marie Bolestné.
Pátek	23.5.	17:00	Slavnostní členská schůze.
Sobota	24.5.	09:00-12:00	Den otevřených dveří na hasičské zbrojnici.
		13:00	Ukázky požární techniky a hašení u kulturního domu.
			Kulturní program pro děti i dospělé. Biketrialová show. Ukázka vybavení a činnosti Zdravotní záchranné služby. Celé odpoledne bude vyhrávat Východočeská hasičská dechovka Šeucouská muzika.
		20:00	Společenský taneční večer se skupinou Velvet v kulturním domě.

Kronikář SDH Bohuslav Eibl připravil pro tuto slavnostní příležitost shrnutí všeho podstatného, co se ve Sboru přihodilo za uplynulých 10 let. Publikace bude pro zájemce k dispozici na slavnostní členské schůzi i na dnu otevřených dveří v hasičské zbrojnici, a v elektronické podobě také na webových stránkách SDH i obce.

Marek Mikulášek, starosta SDH

Skončila hokejová sezóna a začíná fotbalové jaro

Vánoční turnaj pořádali naši šachisté již po čtyřiatřicáté

Při Silvestrovském běhu šlo o výsledky i zábavu

Soutěžilo se i ve volejbalu a stolním tenisu.

ANKETA

KOLEKTIV SLOUPU ROKU 2014

TJ Sloup vyhlašuje otevřenou anketu Kolektiv Sloupu roku 2014.

Kolektivem se v této anketě rozumí nejen sportovní kolektivy, ale i kulturní, či občanské kolektivy působící ve Sloupě. O kolektiv roku se tedy mohou ucházet nejen registrovaní fotbalisté, hokejisté či šachisté, ale i „fotbaloví staří pánové", hokejisté hrající divizi v 70. letech minulého století, cvičenky aerobiku, motorkáři, volejbalisté, tenisté, golfisté, rafťáci a další rekreační sportovní kolektivy. V kulturních a občanských kolektivech to může být například chrámový sbor, sbor dobrovolných hasičů, chovatelé, myslivci, ale i bubeníci, výbor TJ, či kolektiv šachových fanynek, kuchařek základní školy, lékařek, sestřiček zdravotního střediska, pracovnic pošty nebo prodavaček.

Do ankety se musí jednotlivé kolektivy přihlásit do 31.5.2014 a to na internetových stránkách obce Sloup www.sloup.info . Pro přihlášené kolektivy se bude od 15.6. do 30.9.2014 hlasovat opět na webových stránkách obce.

Slavnostní vyhlášení otevřené ankety Kolektiv Sloupu roku 2014 proběhne 22.11.2014 na Galavečeru TJ Sloup.

Neváhejte a přihlaste svůj kolektiv.

Bc. Jitka Nováková

LEDNÍ HOKEJ

Sezóna 2013/14 se našim hokejistům vůbec nevydařila. Z 9 účastníků obsadili poslední místo, když dokázali jen 1x vyhrát a 1x remizovat a získali tak 4 body při skóre 56 : 112. Vítězní Dynamiters Blansko měl 44 bodů. Při nepříznivé zimě jsme sehráli ve Sloupě jen 1 zápas, v němž jsme podlehli Černé Hoře 3:4. V odvetě jsme jí porážku poměrem branek 7:5 oplatili, to ale bylo to jediné naše vítězství. Černá Hora se ziskem 14 bodů skončila v tabulce před námi. Bod jsme získali za remízu 5:5 s Adamovem, i když jsme pak na samostatné nájezdy prohráli 5:6.

Vlastní hra ale nebyla tak špatná, jak ukazuje celkové umístění. Sehráli jsme několik dobrých, vyrovnaných zápasů se silnými soupeři, když jsme byli v nejsilnější sestavě, naopak jsme prohráli se slabšími soupeři, se kterými bychom v kompletním složení nebyli bez šancí. Velkým přínosem pro mužstvo byl návrat Dana Jedličky, který náš dres oblékl téměř po 25 letech, když jako dorostenec odešel. Škoda, že pro pracovní zaneprázdnění odehrál jen 7 zápasů ze 16. Také Tomáš Kuchař se po několikaleté pauze vrátil zpět a jeho přítomnost na ledě byla znát. Ze stejných důvodů jako Dan však hrál jen čtyřikrát. Výkonnostně jsme se v rozehrané sezóně zlepšili také příchodem hráčů z Blanska na přestup. Tito se dokázali prosadit i střelecky (Hrazdíra 5 zápasů, 4 góly).

Nejlepším střelcem týmu byl Martin Sehnal, autor 10 gólů v 11 zápasech, Dan Jedlička jich dal 7 a David Šváb 6. Martin vyhrál rovněž kanadské bodování s 21 body a byl i nejlepším nahrávačem (11). Dan Jedlička posbíral 13 bodů (7+6) a David Šváb 11 (6+5). Na ledě se celkem objevilo 28 hráčů včetně 2 brankářů, do střelecké tabulky se zapsalo 18 hráčů, asistovalo jich 19 a bod do kanadského bodování si připsalo 22 hráčů.

Na závěr několik zajímavostí. Odehrálo se 16 zápasů, což je celkem 960 minut. V jednom zápase jsme dostali průměrně 7 gólů, dali jen 3,5. Za každých 8 a ½ min padl do naší sítě gól, do soupeřovy každých 17 min. Na náš vstřelený gól odpověděl soupeř tím, že nám dal 2.

Výsledky: Adamov 1:3 a 5:6 SN, Letovice 4:12 a 5:6, Dynamiters Blansko 0:13 a 3:10, Hrušky 3:5 a 2:4, HC Blansko B 2:7 a 3:5, Rájec-Jestřebí 5:7 a 6:8, Březina 2:6 a 5:9, Černá Hora 3:4 a 7:5.

Konečná tabulka

1.	Dynamiters	16	12	4	0	0	0	108:34	44
2.	Rájec-Jestřebí	16	12	0	0	2	2	110:55	38
3.	Adamov	16	8	2	0	1	5	67:62	29
4.	HC Blansko	16	9	0	0	1	6	73:58	28
5.	Hrušky	16	7	1	0	2	6	58:60	25
6.	Březina	16	6	0	0	0	10	66:88	18
7.	Letovice	16	6	0	0	0	10	79:107	18
8.	Černá Hora	16	4	0	0	0	12	40:81	12
9.	Sloup	16	1	0	0	1	14	56:112	4

FOTBAL

Pro všechny kategorie oddílu fotbalu začalo v neděli 6. dubna fotbalové jaro. Žáci, dorost i muži se poctivě připravovali v zimní přestávce. Muži zahájili již 21.1.2014, účast na trénincích mohla být ale lepší. V rámci přípravy sehráli celkem 5 utkání. První 3 se hrála v Brně na umělé trávě a ve všech jsme odešli poraženi. Příznivé počasí pak umožnilo odehrát závěrečná 2 utkání na přírodních trávnících. V Ráječku s B týmem prohráli muži 4:5 a v generálce na mistráky pak konečně vyhráli v Adamově 6:5. V přípravných bojích se hlavně nedařila obranná hra, špatně jsme obsazovali protihráče a hodně jsme inkasovali.

V kádru moc velké změny nenastaly. Bezděk se už po přestupu z Ostrova stal našim kmenovým hráčem, Zdeněk Musil prodloužil hostování ze Šošůvky. Ukončit kariéru ze zdravotních důvodů se rozhodl Tomáš Kleveta, což je citelné oslabení. Jeho zkušenosti nám budou chybět. Nezbývá nám ale nic jiného než se s tím smířit a poděkovat tomuto plejerovi za všechno co pro Sloup odvedl a nebylo toho málo. Po podzimu máme na kontě 18 bodů, skóre 26:38, což stačí na 9.místo a stále si nemůžeme být jisti v boji o záchranu.

V úvodním mistrovském zápase jarní části jsme ve Sloupě přivítali fotbalisty Vilémovic, kteří se pyšnili nejproduktivnějším útokem soutěže, dali už 54 gólů, a my jen 26. Nakonec jsme s tímto

papírovým favoritem sehráli naprostou vyrovnanou partii a remizovali jsme 2:2, když nám vítězství uteklo pár minut před koncem. Identickým konečným skórem skončilo utkání proti Rudici na jejím hřišti. Sloup o půli vedl 0:2, domácí ale po změně stran srovnali na odpovídající remízu.

Program dalších zápasů:
20.4. - Černá Hora doma, 26.4. - Jedovnice doma, 4.5. - Drnovice venku, 8.5. - Vavřinec venku, 11.5. - Vysočany doma, 18.5. - Olomučany venku, 25.5. - Olešnice doma, 1.6. - Kotvrdovice venku, 8.6. - Lipůvka doma, 14.6. - Šošůvka venku.

Aktuální tabulka

1.	Šošůvka	16	12	1	3	43:22	37
2.	Černá Hora	16	11	3	2	41:18	36
3.	Lipůvka	16	11	2	3	55:21	35
4.	Jedovnice	16	10	3	3	47:21	33
5.	Vilémovice	16	9	3	4	59:36	30
6.	Vysočany	16	8	3	5	48:31	27
7.	Kořenec	16	8	3	5	38:32	27
8.	Sloup	16	5	5	6	30:42	20
9.	Vavřinec	16	6	1	9	34:38	19
10.	Olešnice	16	5	2	9	19:26	17
11.	Olomučany	16	3	3	10	25:46	12
12.	Rudice	16	3	3	10	31:55	12
13.	Drnovice	16	2	1	13	24:55	7
14.	Kotvrdovice	16	2	1	13	15:66	7

Dorost je po 10 odehraných kolech na 3. místě, získal 18 bodů při skóre 50:26. Do konce základní části mu chybí odehrát 4 kola (2x doma, 2x venku) a skončí-li do čtvrtého místa, postoupí do finálové skupiny, kam přibudou i 4 další týmy z čela skupiny B. Nepodaří-li se mu to, bude hrát o umístění s týmy, které obsadili 5. – 8. místo v obou skupinách. Vždy sehraje dalších 8 zápasů, a to dvoukolově s týmy, se kterými nehrál v základní skupině.

Dorost má společný tým se Šošůvkou, ale její hráči oznámili, že nemají o další start zájem. Vznikly tak problémy s počty hráčů, naštěstí nám vyšel vstříc FC Blansko a uvolnil nám na hostování 3 hráče, jinak bychom stěží soutěž dohrávali.

Žáci jsou po podzimní části soutěže se ziskem 1 bodu a skóre 10:47 na posledním místě z 8 účastníků OP. Společné družstvo s Vysočany se v průběhu celého podzimu potýkalo s nedostatkem hráčů (zranění), a to značně ovlivnilo výsledky. V několika případech nebylo k dispozici ani 11 hráčů. Trenérům se pro jarní část soutěže podařilo kádr rozšířit a tak se na jaře očekávají lepší výkony.

Zdeněk Kučera

ŠACHY

Začátkem ledna pokračoval krajský přebor pátým kolem. Boskovice posílené oproti loňskému roku o dva výborné hráče nás přes vyrovnaný průběh partií nakonec vysoko porazily 6,5:1,5. V dalších dvou zápasech nás čekali favorité celé soutěže. Pozdější vítěz Lipovec nás také deklasoval 6,5:1,5. A do třetice naší stejnou prohrou 6,5:1,5 dopadl i další náš zápas v Kuřimi, kde jsme nastoupili bez několika hráčů základní sestavy. Zřejmě nejdůležitější zápas nás čekal v dalším kole. Jevíčko jsme nakonec porazili 5:3 a tento výsledek pro nás znamená záchranu v soutěži. Ještě sice nejsou dohrány vyšší soutěže, ale naše celkové osmé místo by mělo stačit k udržení. Nejlepší výkon jsme si nechali na poslední kolo. S papírově nejsilnějším týmem ŠK 64 Brno jsme v naprosto vyrovnaném zápase podlehli těsně 3:5. Nejvíce se dařilo naší posile Davidu Hamplovi. Dobré výkony podávali také Ivo Sedlák a Martin Pokladník.

Vynikající bilanci máme v okresním přeboru.V jarní části se nám podařilo zvítězit v pěti ze šesti zápasů. Prohráli jsme jen v Rudici, kde jsme ale nastoupili bez několika hráčů. Po loňském pátém místě jsme skončili na výborném druhém místě. Soutěž vyhrál Lipovec D, který tak jen opět nahradí sestupující Lipovec C v krajském přeboru. V této soutěži podal famózní výkon Martin Pokladník, který na první šachovnici při dvou remízách ostatní zápasy dokázal vyhrát. Dařilo se také Zdeňku Helebrandovi, Karlu Němcovi a Ivo Sedlákovi.

Vánoční turnaj pořádali naši šachisté již po čtyřiatřicáté. První dvě místa obsadil Adamov. Po loňském druhém místě se posunul na první příčku Karel Švehla, druhý skončil Pavel Masák. Třetí místo obsadil Libor Chloupek z Boskovic. Elitní desítku uzavíral náš Martin Pokladník. Další naši skončili ve třetí desítce. Jindřich Veselý skončil dvaadvacátý a Karel Němec o sedm míst za ním. Účast byla tradičně vysoká. Na šachovnicích bojovalo 69 hráčů. V rámci turnaje jsme si připomněli osmdesátiny jednoho ze zakladatelů sloupského šachu Rudolfa Krátkého, kterému dodatečně ještě jednou gratulujeme.

Okresní přebor v bleskové hře, který pořádáme začátkem března, skončil pěkným úspěchem našich hráčů. Mezi nejlepších dvanáct se probojovali hned tři. Pořadí prvních tří bylo podobné jako na vánočním turnaji. První a druhý skončili hráči z Adamova a třetí z Boskovic. Zvítězil Martin Handl před Karlem Švehlou a Liborem Chloupkem. Hned za těmito velkými favority skončil na čtvrtém místě Martin Pokladník. Výborného umístění dosáhli i další dva naši. Na osmém místě skončil Petr Špičák a na jedenáctém Ivo Sedlák.

Karel Němec

OKÉNKO ZÁKLADNÍ ŠKOLY

Školní inspekce je ve Sloupě pravidelným hostem. Ve dnech 25. – 27. března proběhla hloubková inspekce, která se týkala všech oblastí naší činnosti. Přibližně za měsíc by měla být vydána závěrečná zpráva, kterou zveřejníme na stránkách www.zssloup.net.

Od 3. do 7. května jede čtyřicet dětí a čtyři učitelé do Srbska. Na programu jsou společné aktivity s partnerskou školou a výlety. Díky spoluúčasti Kanceláře Jihomoravského kraje pro meziregionální spolupráci je cena velmi příznivá.

Sloupský vodník je název nové plavecké soutěže pro žáky škol sdružení CIRSIUM, tedy ZŠ Sloup, Lipovec, Podomí, Jedovnice, Křtiny a Ostrov u Macochy. Zdatné plavce z těchto škol přivítáme v našem nově zrekonstruovaném bazénu již podruhé, protože loňský nultý ročník měl velký úspěch.

Proběhla akce s názvem Přijímačky nanečisto. Jak napovídá název, všichni „studenti", tedy žáci, kteří budou dělat přijímací zkoušky na střední školy, si vyzkoušeli testy. Hlavním cílem bylo poznat, jestli jsou deváťáci na zkoušky dobře připraveni, jak dokáží rozvrhnout síly a pracovat s časem. Přestože se testy na různé střední školy v detailech liší, snažili jsme se naši akci co nejvíce přizpůsobit reálným podmínkám.

Ošklivé plechové toalety nikterak nepřispívají k dobrému jménu školy. O prázdninách proto zahájíme další fázi postupné rekonstrukce sociálního zařízení v celé škole. Po sprchách v bazénu a tělocvičně jsou nyní na řadě toalety na prvním stupni. V současné době vybíráme firmu, která bude práce realizovat.

Naše webové stránky **www.zssloup.net** získaly novou podobu. Cílem bylo, aby byly moderní a přehledné.

Na celém druhém stupni již funguje Wi-Fi síť. Byla zde zapojena proto, abychom mohli ve výuce více využívat tablety a moderní digitální technologie.

V nejbližší době se třetí a čtvrtý ročník dočká nových lavic. Za posledních pět let se nám podařilo postupně vyměnit lavice a židličky ve všech třídách; zbývá už jen pátý ročník.

A jak jsme loni hospodařili? Podívejte se na www.zssloup.net. Najdete tam **výroční zprávu o hospodaření školy.**

Ve škole jsou vši! Tato věta je čas od času pravidelně slyšet v domácnostech. Že se v dětských kolektivech tito cizopasníci občas vyskytnou, se stává. Co nás však překvapuje, je přístup k řešení tohoto problému. Stalo se, že žáček, kterému doma objevili vši, byl v klidu a bez jakéhokoliv zásahu speciálním šampónem další den odeslán do výuky s napomenutím, aby nikomu nic neříkal. Děti přitom ve škole pravidelně prohlížíme. Chceme proto požádat vás rodiče, abyste věnovali pozornost oznámením v žákovských knížkách a měli speciální šampony a další „výbavu" doma vždy v pohotovosti. Bez vaší pomoci a včasného zásahu ve škole nic nezmůžeme.

Mgr. Pavel Dočekal, ředitel školy

Blahopřejeme našim jubilantům

Duben 2014

Šindelková Zdenka, č.p. 149	*50 roků*
Broušek František, č.p. 48	*80 roků*

Květen 2014

Brantalíková Ilona, č.p. 164	*50 roků*
Ondroušková Eva, č.p. 219	*50 roků*
Krátký Jaroslav, č.p. 95	*60 roků*
Krška Zdeněk, č.p. 144	*60 roků*
Vymazal Karel, č.p. 11	*80 roků*
Ševčíková Marie, č.p. 131	*91 roků*

Červen 2014

Dvořáková Miroslava, č.p. 88	*91 roků*

Červenec 2014

Hasoň Pavel, č.p. 34	*50 roků*
Řehořka Josef, č.p. 115	*70 roků*

Informace z matriky a evidence obyvatel

V roce 2014 byl v obvodu našeho matričního úřadu uzavřen prozatím jediný sňatek, a to v obřadní síni úřadu městyse.

Koho jsme od minulého vydání zpravodaje do obecního společenství přivítali ...

Jan Pernica, č.p. 167 (*22.1.2014)
Gabriela Hudcová, č.p. 258 (*5.2.2014)
Erik Šafránek, č.p. 149 (*22.2.2014)

... a s kým jsme se rozloučili

Miloslava Štouračová, č.p. 161 (+ 28.11.2013)
František Havelka, č.p. 24 (+ 22.12.2013)
Václav Ševčík, č.p. 53 (+ 9.3.2014).

Ke dni 28.2.2014 evidujeme:
3 narozené, 3 zemřelé, 4 přistěhované a 8 odstěhovaných.
Počet obyvatel Sloupu k tomuto datu je 963.

Ing. Blanka Vybíhalová, evidence obyvatel

SLOUPSKÝ INFORMAČNÍ ZPRAVODAJ HŘEBENÁČ. Vychází nepravidelně dle potřeb Úřadu městyse Sloup. Redakční práce, grafika: Bohumil Hlaváček, Vladislav Pokorný. Foto: Andrea Nováková, Pavel Novák. Pro všechny sloupské domácnosti zdarma, pro volnou distribuci cena 10 Kč.
Toto číslo vyšlo 18. dubna 2014 v počtu 400 výtisků.

ŽIVÝ BETLÉM

DĚTSKÝ KARNEVAL SE I LETOS TĚŠIL VELKÉMU ZÁJMU DĚTÍ

SOUSEDSKÝ BÁL

SLOUPSKÉ OSTATKY SE LETOS OPRAVDU VYDAŘILY

DIVADELNÍ PŘEDSTAVENÍ O LÍNÉ PEPINĚ A S TVOJÍ DCEROU NE